

108 學年度第 2 學期台北校區富邦銀行就學貸款申辦程序

特別注意

申請就學貸款同學，請留意學校註冊截止日為 109 年 2 月 24 日(一)，逾期未繳費者視同未註冊。逾開學日後兩週者，視為無意願就學，以勒令退學論。

就學貸款資格說明(依據高級中等以上學校學生就學貸款辦法)

1. 家庭年所得合計114萬元以下。
 2. 家庭年所得合計114萬元~120萬元，自付半額利息。
 3. 家庭年所得合計120萬元以上，且學生本人及其兄弟姊妹二人以上就讀高中等以上者，需自付全額利息。
 4. 半公費者，及父母領有「教育補助者」，需扣除該項補助款後，可申貸其差額。
 5. 如有學雜費減免資格且欲辦理就學貸款者，須先完成學雜費減免，持已減免後之學雜費單進行就學貸款相關作業。
 6. 依就學貸款辦法第9條規定「前項申請貸款之學生於註冊時，應向學校申請暫予緩繳學雜各費。但經審查不合格者，由學校通知其應補繳學雜各費」；若經學校通知須補繳學雜費者，未於期限內繳交，依學則規定處理。
- ◎ 所得合計為107年申報之綜合所得。

台北富邦銀行本學期就學貸款辦理時間為 109 年 01 月 15 日至 02 月 27 日，逾時視同放棄申貸
申貸者請依上述步驟完成就貸手續，並於教務處所規定時間內完成繳件註冊(依繳費須知第三點規定之時限內完成)。

<p>【步驟一】 向台北富邦銀行 申請對保 系統開放日期 109年1月15日</p>	<ol style="list-style-type: none"> 1. 登入台北富邦銀行網站「就學貸款服務專區」加入會員、線上填寫<u>就學貸款申請書</u> (https://school.taifeifubon.com.tw/student/common/Index.faces)。 2. 首次貸款需由監護人與連帶保證人陪同至「台北富邦銀行」臨櫃辦理對保作業(對保分行詳見台北富邦銀行公告)，並請攜帶 (1)學雜費繳費單、(2)撥款通知書三份、(3)本人及保證人身份證與印章、 (4)三個月內有效全戶戶籍謄本或新式戶口名簿(包含學生本人、監護人、配偶、連帶保證人，如戶籍不同須分別檢附)。 3. 未滿20歲共同監護者，雙方監護人皆須到場簽立文件。 4. 貸款項目之金額務必分項填寫。 <p>【銀行線上對保後，務必至學校就學貸款系統回覆申貸資料及繳回】</p>
<p>【步驟二】 登錄校內就貸系 統進行申請 截止日期 2月13日前</p>	<ol style="list-style-type: none"> 1. 至學校就貸系統進行就貸註冊資料填寫，「步驟：單一入口網站→學生資訊系統→學雜費用專區→就貸申請」。 2. 進入貸款系統後請點選「就貸申請」並確實填寫學生本人、父母及保證人相關資料以利銷帳。請注意登錄系統截止時間。未完成登錄者視同未申辦。 3. 請務必先向台北富邦銀行申請對保後再回校內就貸系統填寫申請資料，貸款金額請務必分項填寫。
<p>【步驟三】 紙本資料繳回 截止日期 2月13日前</p>	<ol style="list-style-type: none"> 1. 請於對保後憑台北富邦銀行開立之「撥款通知書」，向校方辦理註冊，繳交資料如下： (1)<u>撥款通知書</u>一聯(借款人親自簽章處請親筆簽名)、(2) <u>學雜費繳費單</u>〔完整一張〕、 (3)三個月內有效期之<u>全戶戶籍謄本</u>或<u>新式戶口名簿影本</u>、(4)<u>就學貸款收執聯</u>(請於就貸系統首頁下載)、(5)若有貸<u>生活費</u>者，請檢附<u>低收入戶或中低收入戶資料影本</u>。 2. 請將以上資料繳回本校學務處生輔組或進修組，亦可掛號寄回「台北市興隆路三段56號」，日間部請標註「台北校區學務處生輔組收」；進修部及進院專，請標註「台北校區學務處進修組收」。
<p>【步驟四】 差額費用繳納 截止日期 2月13日前</p>	<ol style="list-style-type: none"> 1. 日間部：申貸金額未達應繳學雜費金額者，如健康檢查費等依現行法規無法申貸之之項目，請於紙本資料繳回與本校就貸系統填妥後三~五日後，待就貸系統呈現<u>學務審核完成</u>，方可自行至就學貸款系統列印「差額單」，並於時間內於<u>收款銀行或便利超商繳納</u>，超商繳費入帳日期不定，有時間差，請務必將<u>已繳費收據</u>留存。 2. 進修部及進院專：請<u>現場繳交</u>。

【步驟五】

金融帳戶填寫

**截止日期
2月27日前**

1. 若有增貸書籍費、住宿費或生活費者，請務必填寫以利辦理退費。
2. 步驟：單一入口→學生資訊系統→其他資訊作業→個人金融機構帳號→輸入並確認學生本人金融機構帳號資料(請務必填寫學生本人戶名之帳戶)。

注意事項

1. **申貸者請依上述步驟完成就貸手續，並於教務處所規定時間內完成繳件註冊(依繳費須知第三點規定之時限內完成)。**
2. 新生如因學生單一入口系統未建置完畢尚未開放，可先行至銀行辦理貸款，再於校內系統啟用後申請校內作業。
3. 於學期初申請就學貸款後，校方需將資料報送財政部作資格審核，方可向台北富邦銀行申請撥付，因此溢貸退費作業(書籍費、住宿費等增貸費用)需長達三至四個月，請同學耐心等待。**(如有特殊因素需要提早撥款，可於開學初填寫學生報告書申請退費，經校內簽核及財稅審查通過後始可撥款)**
4. **貸款金額請務必分項目填寫。**
5. 現今法規可貸款之項目說明(依據高級中等以上學校學生就學貸款辦法)：
 - (1)學雜費：請參照學雜費繳費單上之「學費與雜費加總金額」(申貸金額欄有*者，不得增減貸款金額)。
 - (2)實習費：其金額為該學期實際繳納金額。
 - (3)書籍費：最高可貸\$3,000元，可依需求自由申貸。**(請先繳費方可憑收據領書，待銀行撥付後再行退費至學生帳戶)**
 - (4)住宿費：最高可貸\$12,000元，可依需求自由申貸(請檢附本頁或教務處網站註冊通知予承貸銀行作為佐證)。
 - (5)學生團體保險費：其金額為該學期實際繳納金額。
 - (6)海外研修費：其金額依該管主管機關之規定。
 - (7)生活費：低收入戶\$40,000元為限，中低收入戶\$20,000元為限(領有政府核發之相關證明者方可自由申貸)
 - (8)電腦及網路通訊使用費:其金額為該學期實際繳納金額。
6. 若有貸生活費、書籍費或校外住宿者，請至學生資訊系統/其他資訊作業/個人金融帳號項下，輸入並確認學生本人之金融帳號，若未填寫或填寫有誤者，將無法辦理退費作業。
7. **申辦就學貸款者，當學期如有退選，其退選學分費依規定屬溢貸費用，須還款承貸銀行，故不予退費。**
8. 聯絡電話：(02)29313416 分機 2156 學務處生活輔導組 鄭涵憶小姐
分機 2204 學務處進修組 蔡依玲小姐

台北富邦銀行辦理就學貸款線上填寫申請書及對保流程

一、學生申辦就學貸款流程，貸款每學期辦理一次，申請方式分為以下三個步驟，說明如下：

- 【第一步】：「線上填寫申請書」
- 【第二步】：「辦理預約分行對保或線上續貸」
- 【第三步】：「繳交收執聯給學校」

【第一步】：登入台北富邦銀行網站「就學貸款服務專區」線上填寫申請書

- (1)加入會員（已加入會員者，直接會員登入）
- (2)會員登入
- (3)線上填寫就學貸款申請書

(1) 加入會員

1. 登入台北富邦銀行官網，點選「就學貸款服務專區」，進入就學貸款服務專區首頁，點選「註冊會員」<附表圖 1>。
2. 請閱讀就學貸款會員條款及個人資料保護法第八條告知義務內容後，請勾選是，本人已閱讀完畢並清楚瞭解…。後按「同意」<附表圖 2>。
3. 「註冊會員」程序：請依序填寫基本資料及設定使用者代碼及密碼<附表圖 3>後按「下一步」<附表圖 4>確認資料完妥執行「確認」，即完成註冊會員<附表圖 5>。

<附表圖 1>



<附表圖 2>



<附表圖 3>

首頁 > 註冊會員

會員基本資料

身分證字號

姓名

生日 民國 年 月 日

行動電話

Email

使用者代碼及密碼

使用者代碼 (請輸入6-10位英數字)

使用者密碼 (請輸入6-16位英數字)

使用者密碼 (請再次輸入 (請輸入6-16位英數字))

< 上一步 下一步 >

<附表圖 4>

首頁 > 註冊會員

身分證字號 T22

姓名 林小

生日 民國

行動電話 0921

Email yic

使用者代碼及密碼

使用者代碼 TEST11

使用者密碼 ●●●●●●●●

取消 確認

<附表圖 5>

首頁 > 註冊會員

1 閱讀規定 2 填寫資料 3 確認資料 4 申請結果

申請結果 ✔ 申請成功

申請時間 2016/07/24 13:11:00

歡迎立即登入使用!

身分證字號

使用者代碼

使用者密碼

登入

(2) 會員登入

1. 如已完就學貸款註冊會員程序者：請填寫身分證統一編號、原設定之使用者代碼及密碼按「登入」<附表圖 6>，即可登入就學貸款服務專區。
2. 忘記代碼/密碼：請點選「忘記代碼/密碼」<附表圖 6>，依序輸入新的使用者代碼及新的使用者密碼，使用者代碼可與前次申請相同<附表圖 7>，按「下一步」進入確認頁<附表圖 8>，按「確認」後，若您於本行無就學貸款撥款紀錄者，本行將寄發六位數交易驗證碼至您存留於本行之email；若您於本行已有就學貸款撥款紀錄者，本行將寄發簡訊至您於本行存留之行動電話中，請於收到 email 或簡訊五分鐘內輸入交易驗證碼並執行「確認」<附表圖 9>，即可完成使用者代碼或密碼變更 <附表圖 10>。

<附表圖 6>

台北富邦銀行 | 就學貸款

申請流程 我要申請 帳務查詢 延期還款 繳款資訊 個人資料 線上問答

追求夢想,何須理由
富邦就學貸款,輕鬆實現美好未來...

了解更多 註冊會員

最新消息
線上續貸審核結果3個營業日回覆
線上續貸方便又快速,可免收NT\$100元對保手續費,請多多利用。

立即登入 | 忘記代碼/密碼 | 註冊會員

身分證字號

使用者代碼

使用者密碼

登入

Q & A
貸款試算
對保分行

<附表圖 7>

首頁 > 重設代碼/密碼

1 輸入會員資料 2 輸入代碼/密碼 3 確認資料 4 申請結果

新的使用者代碼 (請輸入6-10位英數字)

新的使用者密碼 (請輸入6-16位英數字)

新的使用者密碼 (請輸入6-16位英數字)

< 上一步 下一步 >

注意事項:

1. 為提升您的交易安全,「使用者代碼」需為 6 至 10 位,「使用者密碼」需為 6 至 16 位(英文字一律視為大寫)。
2. 「使用者代碼」及「使用者密碼」須包括英文及數字;不得為相同的英數字、連續英文字或連號數字。
3. 使用者代碼及密碼設定,請勿使用個人顯性資料(如生日、身分證、車號、電話號碼、帳號及相關資料號碼),以策安全。
4. 「使用者代碼」或「使用者密碼」不得與「身分證字號」全部或部分重複。
5. 「使用者密碼」不得與「使用者代碼」全部或部分重複。

<附表圖 8>

首頁 > 重設代碼/密碼

1 輸入會員資料 2 輸入代碼/密碼 3 確認資料 4 申請結果

STEP1 確認資料

STEP2 資料驗證

請確認新的使用者代碼及密碼

新的使用者代碼 TEST11

新的使用者密碼 ●●●●●●

! 按「確認」後,本行將寄發六位數交易驗證碼至您 Email yichuan.lin@fubon.com ; 若該 Email 錯誤或 5 分鐘內未收到交易驗證碼,請洽客服專線 02-8751-6665 按 5。

取消 確認

<附表圖 9>

首頁 > 重設代碼/密碼

1 輸入會員資料 2 輸入代碼/密碼 3 確認資料 4 申請結果

交易驗證碼有效時間 04:57

請輸入本行寄發到您 Email yichuan.lin@fubon.com 的六位數交易驗證碼 : 如有疑問,請洽客戶服務專線02-8751-6665按5。

交易代碼 eyhj qq

交易驗證碼

有效截止時間為2016/7/28 19:57:16 (依本行系統時間為主)

取消 確認



(3) 線上填寫就學貸款申請書

1. 線上填寫就學貸款申請書於本就學貸款服務專區功能名稱為「我要申請」，且本功能僅提供就學貸款服務專區會員使用，請先登入會員。
2. 登入會員後，本服務專區將依據您所填入之會員資料帶出您的相關資訊，僅需填入戶籍電話等其他未填入之資訊，並且選擇您的家庭狀況，即完成「我要申請」第一步驟<附表圖 11、12>。
3. 本服務專區將依據您所選擇之家庭狀況(包含連帶保證人)，提供【關係人基本資料】欄位供您填入相關資訊，提醒您，所有欄位皆為必填欄位<附表圖 13>。
4. 完成【關係人基本資料】填寫，並執行「下一步」即進入【就讀學校及申貸金額】欄位填寫步驟，請填入您目前所就讀之學校資訊，資料均需分項列示填寫各項可貸項目及點選清楚。【※可貸項目：學雜費(含學分類及音樂指導費)、實習費、書籍費(高中限 1,000 元、大專(含)以上限 3,000 元)、電腦及網路通訊使用費、住宿費(以校內規定最高標準金額為限)、學生團體保險費、海外研修費、生活費】。填寫完成後點選「下一步」即完成填寫申請書。

<附表圖 11>

1 申請人基本資料 2 關係人基本資料 3 就讀學校及申貸金額 4 確認資料 5 申請結果

身分證字號 W100****00 姓名 *試 生日 民國 88 年 08 月 0* 日

出生地點國家 選擇地區 選擇國家

婚姻狀況 未婚 已婚(含離婚或配偶過世)

資產狀況 我的存款淨資產 有 沒有 , 大於或等於新台幣1500萬元

戶籍電話 ()

通訊電話 ()

行動電話 091*****11

Email ****gmail.com

戶籍地址 選擇縣市 選擇鄉鎮 請選擇 鄉

通訊地址 同戶籍地址 選擇縣市 選擇鄉鎮

Facebook帳號 (請輸入註冊Facebook帳號時所留存的Email或行動電話)

LINE ID

儲存 下一步 >

<附表圖 12>

首頁 > 我要申請

1 申請人基本資料 2 關係人基本資料 3 就讀學校及申貸金額 4 確認資料 5 申請結果

STEP1 基本資料

STEP2 家庭狀況

家庭狀況

請選擇家庭狀況

- 父母雙方健在且婚姻關係持續中
- 父母離婚
- 父母一方過世
- 父母雙方過世

儲存 上一步 下一步 >

<附表圖 13>

1 申請人基本資料 2 關係人基本資料 3 就讀學校及申貸金額 4 確認資料 5 申請結果

 **父親** (為連帶保證人/合計所得對象)

身分證字號 通訊電話 ()

姓名 行動電話

生日 民國 年 月 日

戶籍地址 同申請人戶籍地址

選擇縣市 選擇鄉鎮市區 請選擇 鄰

 **母親** (為合計所得對象)

身分證字號 通訊電話 ()

姓名 行動電話

生日 民國 年 月 日 國籍 選擇地區 選擇國家

戶籍地址 同申請人戶籍地址

選擇縣市 選擇鄉鎮市區 請選擇 鄰

儲存 i < 上一步 下一步 >

<附表圖 14>

首頁 > 我要申請

STEP 1 就讀學校 STEP 2 申貸金額

 **就讀學校**

教育階段 大學、四技

學校名稱 私 立 日 間部 世新大學

科系所 經濟

在職專班 是 否

升學年級 2 年 a 班

學號 123456

入學日期 民國 104 年 09 月

預計畢業時間 民國 108 年 06 月

儲存 i < 上一步 下一步 >

STEP1
就讀學校
STEP2
申貸金額

申貸金額

請填寫申貸項目金額

1. 學雜費 (含學分費、音樂指導費)	<input type="text"/> 元	5. 書籍費	<input type="text"/> 元
2. 學生團體保險費	<input type="text"/> 元	6. 住宿費	<input type="text"/> 元
3. 實習費	<input type="text"/> 元	7. 海外研修費 (限學海飛鷹或學海博珠得獎, 檢附證明書已蓋學校戳章)	<input type="text"/> 元
4. 電腦及網路通訊使用費	<input type="text"/> 元	8. 生活費 (限低收入戶或中低收入戶)	<input type="text"/> 元
		*應扣除教育補助費或助學公費	<input type="text"/> 元

(如您的註冊繳費單所登錄的可貸金額已扣除此項費用, 請勿填寫
如您的註冊繳費單所登錄的可貸金額未扣除此項費用, 請於此欄位填寫金額)

本次申貸金額 **0**元

儲存 1

← 上一步 下一步 →

注意:
需依據註冊繳費單之可貸項目及金額逐項填寫

第二步：辦理預約分行對保或線上續貸

1. 對保時間：

上學期為每年 8 月 1 日至 9 月 30 日（例假日除外）

下學期為每年 1 月 15 日至 2 月底（例假日除外）。

1. 適用對象：

- (1) 每一教育階段學程 **第一次** 申請或同一教育階段學程不同學校 **第一次** 申請者。
- (2) 同一教育階段學程同一學校第二次（含）以後申請，本次申請法定代理人或 **連帶保證人與前次不同者**。
- (3) 同一教育階段學程同一學校第二次（含）以後申請，本次申請保證人不變，且 **尚未簽署「台北富邦銀行就學貸款網路服務契約條款」者**。

2. 承「線上填寫就學貸款申請書」步驟，完成【就讀學校及申貸金額】請點選「下一步」，將進入【對保分行】，您可選擇就近之所在地區進行對保分行預約作業；選擇地區並按「確認」，將提供您所選擇的區域之對保分行供您選擇，請選擇擬預約的對保分行，並按「我要預約」<附表圖 16、17>。

3. 請選擇您可至分行對保的日期及時間，並按「下一步」<附表圖 18>。

4. 完成【對保分行】預約後，即進入【確認資料】<附表圖 19>，請您務必檢視並完成資料確認，若有資料須修改，請按「修改」，系統將導引您至修改頁面；確認資料完妥後請按「確認」，即完成預約分行，系統將出現【成功送出申請訊息】<附表圖 20>。

5. 若您為第 1 點適用對象之(1)&(2)者；請由父母(法定代理人或監護人、或連帶保證人) 陪同學生，攜帶下列資料至本行指定之對保分行辦理簽約對保手續：

- ◇ 註冊繳費單據正本（或其他經學校簽章填註可貸金額之證明文件）。

(3) 辦理預約分行對保

- ◇ 學生本人、法定代理人及連帶保證人之身分證正本、印章。
 - ◇ 載有詳細記事之最近三個月內全戶戶籍謄本（含學生本人、父母（法定代理人或監護人）、配偶及連帶保證人，如戶籍不同者，須分別檢附）。
 - ◇ 「就學貸款同意書暨保證書」（如法定代理人或連帶保證人不能出席對保才需填寫）。
 - ◇ 對保手續費新臺幣100元。
 - ◇ 若由父母（或監護人）、配偶以外之人擔任連帶保證人者，需另檢附連帶保證人之所得稅扣繳憑單或不動產所有權狀影本或在職證明或薪資證明或最近三個月薪資轉帳之存摺影本或其他收入證明文件。
6. 若您為第1點適用對象之(3)者；請學生本人，攜帶下列資料至本行指定之對保分行辦理簽約對保手續：
- ◇ 註冊繳費單據正本（或其他經學校簽章填註可貸金額之證明文件）。
 - ◇ 學生本人之身分證正本、印章。
 - ◇ 對保手續費新臺幣100元。

<附表圖 16>

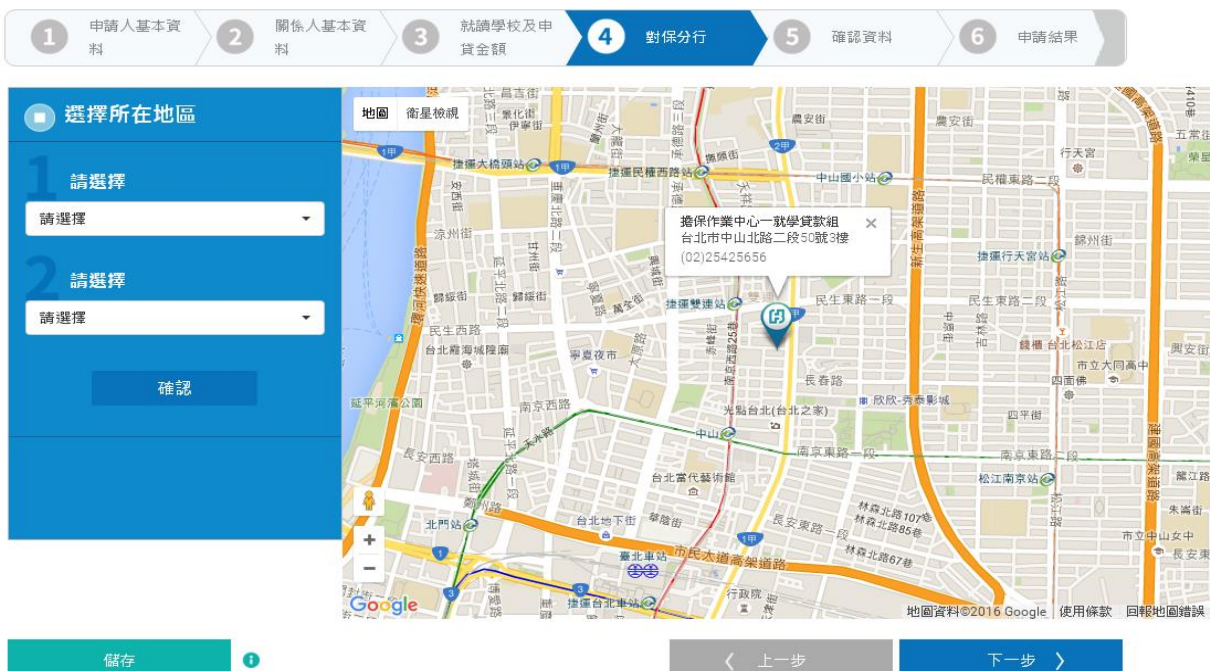

<附表圖 17>

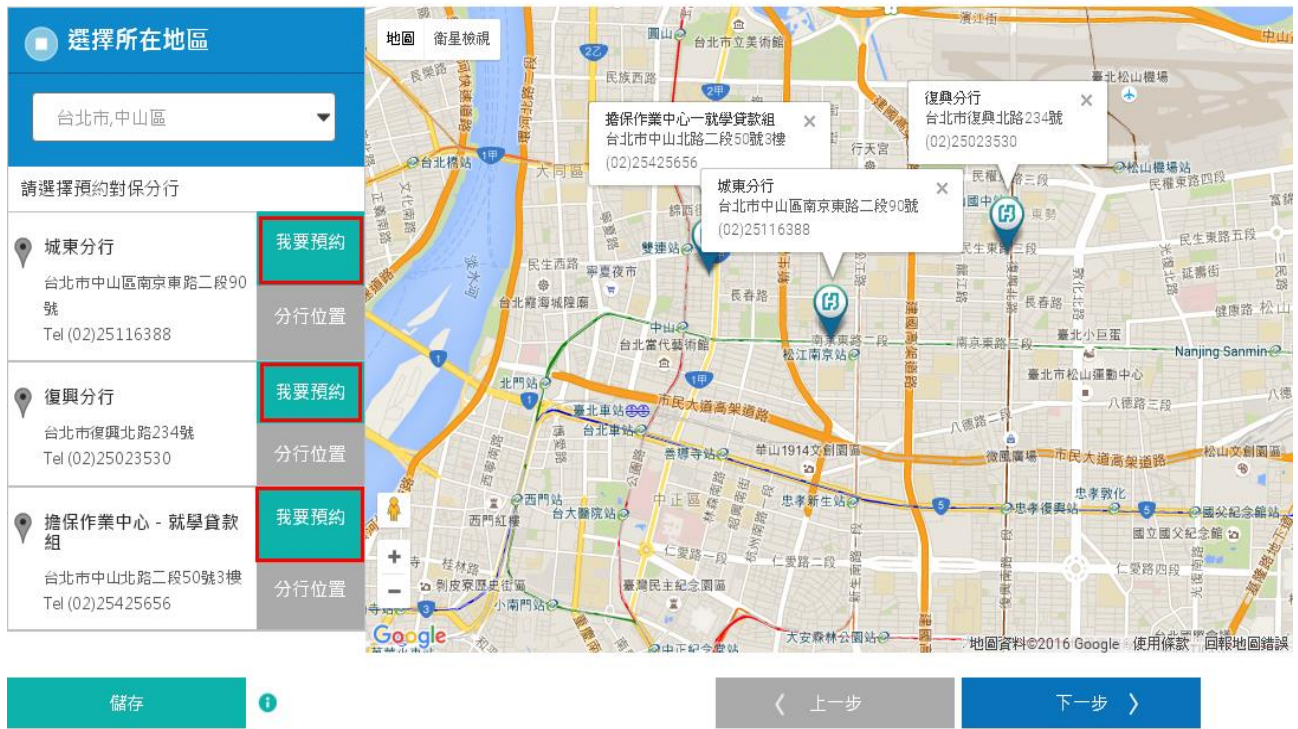

<附表圖 18>

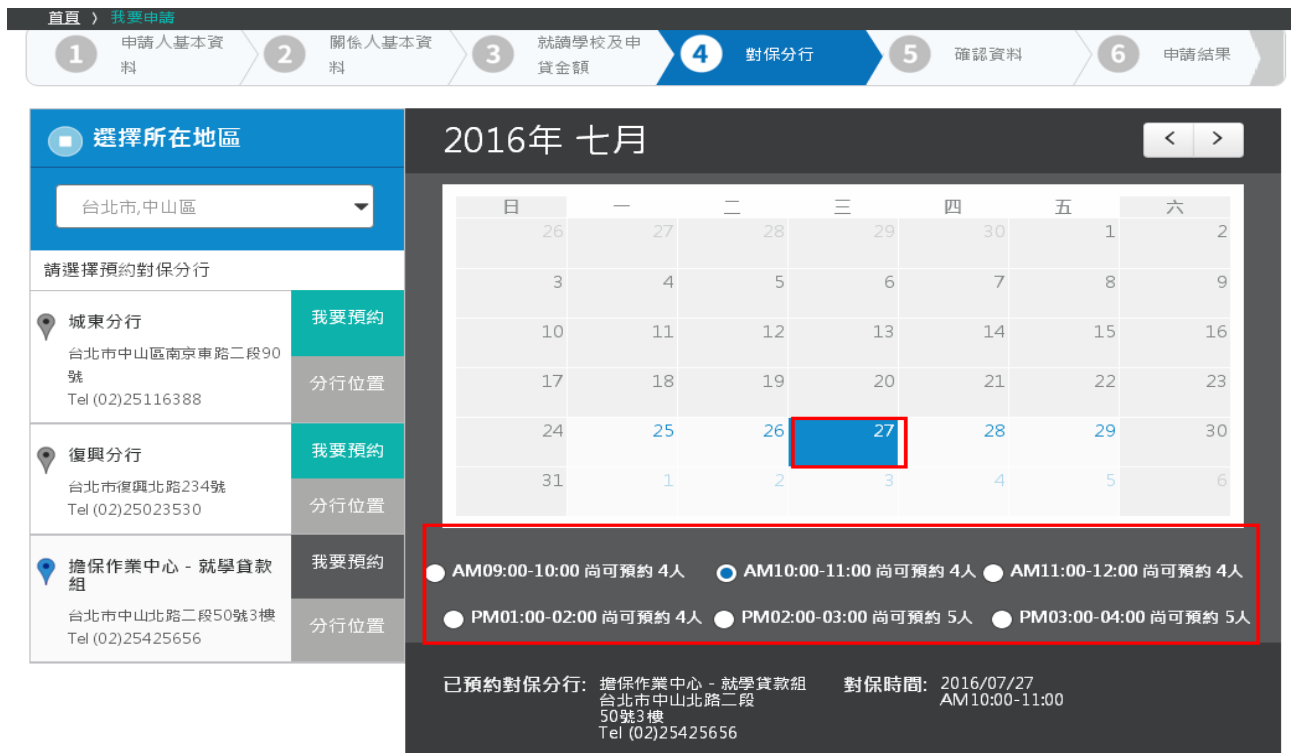

<附表圖 19>

台北富邦銀行 | 就學貸款 登入

申請流程 我要申請 帳務查詢 延期還款 繳款資訊 個人資料 數位客服

首頁 > 我要申請

1 申請人基本資料 2 關係人基本資料 3 就讀學校及申貸金額 4 上傳文件 5 確認資料 6 申請結果

STEP1 確認資料
STEP2 資料驗證

申請人基本資料

申請人

身分證字號	W101111100	戶籍電話	(02)22222222
姓名	測試	通訊電話	(02)22222222
生日	民國88年08月08日	行動電話	0911111111
出生地點國家	Taiwan(中華民國)	婚姻狀況	未婚
資產狀況	我的存款淨資產「沒有」大於或等於新台幣1500萬元	Email	123@gmail.com
Facebook帳號		LINE ID	
戶籍地址	台北市中正區...路12號		
通訊地址	台北市中正區...路12號		

家庭狀況

家庭狀況 父母雙方健在且婚姻關係持續中，父母共同監護，皆可行使親權

關係人基本資料

父親 (為連帶保證人/會計所得對象)

身分證字號	G12111112	通訊電話	(02)22222222
姓名	把把	行動電話	0911111111
生日	民國44年4月4日		
戶籍地址	台北市中正區...路12號		

母親 (為會計所得對象)

身分證字號	C221111107	通訊電話	(02)22222222
姓名	媽媽	行動電話	0911111111
生日	民國55年5月5日	國籍	Taiwan(中華民國)
戶籍地址	台北市中正區...路12號		

就讀學校及申貸金額

就讀學校

教育階段	高中職	升學年級	2年班
學校名稱	日間部 市立成功高級中學	學號	
科系所		入學日期	民國106年6月
在職專班	否	預計畢業時間	民國 108年06月

學雜費	77,777元	書籍費	888元
學生團體保險費	333元	住宿費	999元
實習費	444元	海外研修費	111元
電腦及網路通訊使用費	555元	生活費	222元
應扣除教育補助費或助學公費			666元

本次申貸金額

80,663元

對保分行

預約對保分行

擔保作業中心就貸組(台北市中山北路二段50號3樓)	預約對保時間	2018/01/11 PM 01:00 - 02:00
(02)25425656		

取消 確認

注意：
需依據註冊繳費單之可貸項目及金額逐項填寫

<附表圖 20>

首頁 > 我要申請

1 申請人基本資料 2 關係人基本資料 3 就讀學校及申貸金額 4 對保分行 5 確認資料 6 申請結果

申請結果  您已成功送出申請資料!

申請時間 2016/07/24 14:30:08

預約對保分行 擔保作業中心 - 就學貸款組(台北市中山北路二段50號3樓) (02)25425656

預約對保時間 2016/07/27 AM10:00-11:00

您已順利完成就學貸款線上申請書填寫，提醒您攜帶以下證件並連同保證人至預約對保分行辦理

註冊繳費單/住宿費用單據

本人(林*娟)、父親(林*爸)、母親(林*媽)之身分證及印章

戶籍謄本或新式戶口名簿

 需為最近三個月且記事欄需詳載，包含本人(林*娟)、父親(林*爸)、母親(林*媽)如戶籍不同者，需分別檢附

政府機關出具之低收入戶或中低收入戶證明

線上續貸

1. 適用對象:同一教育階段學程同一學校第二次(含)以後申請，本次申請法定代理人或連帶保證人不變，且已簽署「台北富邦銀行就學貸款網路服務契約條款」者。
2. 承「線上填寫就學貸款申請書」步驟，完成【就讀學校及申貸金額】請點選「下一步」，將進入【上傳文件】，將你的就學貸款申請文件上傳即可；上傳文件格式限 PNG、JPG、TIF、GIF、PDF 檔。本系統提供預覽功能，您可先行預覽您所上傳的文件是否清晰，以避免文件不清晰而退件。<附表圖 21>。
3. 完成【上傳文件】後，即進入【確認資料】<附表圖 22>，請您務必檢視並完成資料確認，若有資料須修改，請按「修改」，系統將導引您至修改頁面；確認資料完妥後請按「確認」，將進入交易資料驗證，本行將寄發簡訊至您於本行存留之行動電話中，請於收到簡訊五分鐘內輸入交易驗證碼並執行「確認」<附表圖 23>，即可完成線上續貸申請，且本行將寄發申請成功 email 通知您 <附表圖 24>。
4. 若線上續貸未通過，本行將以於三個營業日內 email 通知線上續貸審核未通過並說明未通知原因，請登入就學貸款服務專區補齊申請文件或修正申請資料，本行將繼續完成您的就學貸款審理作業。

<附表圖 21>

- 1 申請人基本資料
- 2 關係人基本資料
- 3 就讀學校及申請金額
- 4 上傳文件
- 5 確認資料
- 6 申請結果

請上傳以下文件 i

	檔案名稱	上傳/修改	預覽
身分證正面影本	無	上傳檔案	
身分證反面影本	無	上傳檔案	
註冊繳費單 <small>(含註冊費、住宿費用)</small>	無	上傳檔案	

儲存

< 上一步

下一步 >

<附表圖 22>



申請人



修改

身分證字號 A <input style="width: 100px;" type="text"/>	戶籍電話 (02) <input style="width: 100px;" type="text"/>
姓名 高振 <input style="width: 50px;" type="text"/>	通訊電話 (02) <input style="width: 100px;" type="text"/>
生日 民國 <input style="width: 100px;" type="text"/>	行動電話 09 <input style="width: 100px;" type="text"/>
婚姻狀況 未婚	Email <input style="width: 150px;" type="text"/>
戶籍地址 台北市文山 <input style="width: 200px;" type="text"/>	
通訊地址 台北市文山 <input style="width: 200px;" type="text"/>	



家庭狀況



修改

家庭狀況 父母一方過世，母親擔任連帶保證人

✎ 關係人基本資料



母親 (為連帶保證人/合計所得對象)



修改

身分證字號 H <input style="width: 100px;" type="text"/>	通訊電話 (0) <input style="width: 100px;" type="text"/>
姓名 郭 <input style="width: 50px;" type="text"/>	行動電話 0 <input style="width: 100px;" type="text"/>
生日 民國 <input style="width: 100px;" type="text"/>	
戶籍地址 台北市文山 <input style="width: 200px;" type="text"/>	

 申貸金額			
學雜費	77,777元	書籍費	888元
學生團體保險費	333元	住宿費	999元
實習費	444元	海外研修費	111元
電腦及網路通訊使用費	555元	生活費	222元
應扣除教育補助費或助學公費			666元
本次申貸金額			
80,663元			

電腦及網路通訊使用費

檔案名稱	檔案上傳	預覽
身分證正面影本	CC09.pdf <input type="button" value="修改檔案"/>	
身分證正面影本	CC09.pdf <input type="button" value="修改檔案"/>	
身分證反面影本	無 <input type="button" value="修改檔案"/>	
註冊單	CC09.pdf <input type="button" value="修改檔案"/>	

 按「確認」後，本行將寄發六位數交易驗證碼至您手機號碼 0975801289；
 若該手機號碼錯誤或5分鐘內未收到交易驗證碼，請洽客戶服務專線 02-8751-6665按 5。

<附表圖 23>

首頁 > 我要申請

1 申請人基本資料

2 關係人基本資料

3 就讀學校及申貸金額

4 上傳文件

5 確認資料

6 申請結果

STEP1
確認資料

STEP2
資料驗證

04:57 秒後取消交易

請輸入本行寄發到您手機號碼0975801289的六位數交易驗證碼；
如有疑問，請洽客戶服務專線 02-8751-6665 按 5。

交易代碼 **dfuqj**

交易驗證碼

有效截止時間為 2016/7/24 17:15:14 (依本行系統時間為主)

首頁 > 我要申請

1 申請人基本資料 2 關係人基本資料 3 就讀學校及申請金額 4 上傳文件 5 確認資料 6 申請結果

申請結果 您已成功送出申請資料!本行將儘速審核您的案件。

申請時間 2017/02/20 13:39:23

您已順利完成線上續貸申請，本行將進行審核作業，並預計於三個營業日內以 Email通知您審核結果。

若審核結果為「 通過」時，請您再次進入本功能列印申請書(收執聯)交付學校。

若審核結果為「 未通過」時，請您依據不通過之原因，再次進入本功能儘速修改後重新送出申請。

台北富邦銀行 02-8751-6665 www.fubon.com

親愛的客戶您好

您已於2017/02/20 13:39:02透過台北富邦銀行就學貸款服務專區執行申請就學貸款線上續貸交易，本行將進行審核作業，並以Email通知您審核結果。

此信件為本行系統自動發送之通知，敬請參考。

(若您有相關疑問,請洽客戶服務專線 02-8751-6665 按 5, 以 確保您的權益。台北富邦銀行貼心提醒您!)

申請就學貸款線上續貸

申請結果	您已成功送出申請資料!本行將儘速審核您的案件
申請時間	2017/02/20 13:39:02

您已順利完成線上續貸申請，本行將進行審核作業，並預計於三個營業日內以 Email通知您審核結果。

若審核結果為「 通過」時，請您再次進入本功能列印申請書(收執聯)交付學校。

若審核結果為「 未通過」時，請您依據不通過之原因，再次進入本功能儘速修改後重新送出申請。

[立即登入就學貸款服務專區](#)

台北富邦銀行 敬上

第三步：繳交收執聯給學校

- (1) 分行對保完成之「就學貸款申請書／撥款通知書」共計三張，一張由銀行收執、一張由學生送交學校、另一張由學生存執。
- (2) 線上續貸審核後，將以 email 通知線上續貸審核通知<附表圖 26>，請登入就學貸款服務專區自行列印申請書暨撥款通知書<附表圖 27>。

- (3) 本貸款由學校彙整資料送教育部，由教育部向財政部財政資料中心查核學生家庭年收入，合格者經學校通知本行後，由本行撥款予學校。不合格者，由學校通知學生補繳各項學雜費用。

<附表圖 25>

1.通過

Email 主旨:台北富邦銀行就學貸款服務專區申請就學貸款線上續貸交易「審核通過」通知

Email 內文:

The screenshot shows an email from Fubon Bank. At the top, there is a blue header with the Fubon logo and the text '台北富邦銀行' and '02-8751-6665 www.fubon.com'. The main body of the email is white with a dashed border. It starts with '親愛的客戶您好' (Dear customer). The main message states: '您已於 2016/03/26 18:03:08 透過台北富邦銀行就學貸款服務專區執行申請就學貸款線上續貸交易，審核結果為「通過」，請您自行列印申請書(收執聯)後交付學校，方可完成就學貸款申請。' (You have successfully applied for a school loan online on 2016/03/26 18:03:08 via the Fubon Bank School Loan Service Special Area. The review result is 'Pass', please print the application form (receipt) and deliver it to the school to complete the school loan application.) Below this, it says '此信件為本行系統自動發送之通知,敬請參考。' (This message is an automatic notification sent by our system, please refer to it.) There is a blue button that says '立即登入就學貸款服務專區' (Log in immediately to the school loan service special area). At the bottom right, it says '台北富邦銀行 敬上' (Respectfully, Fubon Bank). Below the email content, there is a section titled '台北富邦銀行提醒您' (Fubon Bank reminds you) with a disclaimer in small text: '※ 本電子郵件之內容及其附件係由台北富邦商業銀行所傳送,所寄之資料僅供指定之收件人使用,除了本電子郵件所指定之收件人外,任何人或公司不得將本電子郵件全部或部分之內容洩漏、複製、轉寄、公開、儲存或為其他使用。若您非指定之收件人,請立即通知台北富邦銀行,並完全刪除本電子郵件,謝謝您的合作。 ※ 本行不單透過網路以任何 EMAIL 形式直接與個人匯款紀錄或歷史交易記錄; 本行亦不會以 EMAIL 形式要求您填寫或變更就學貸款服務專區密碼,特此提醒您不要將您的個人隱私資料或帳號密碼提供給他人,亦請勿直接回覆本信,倘若接獲可疑電子郵件、信簡、電話或簡訊等,請謹慎確認。 ※ 使用本行就學貸款服務專區前,請先確認網址之正確性:https://school.taipeifubon.com.tw/sc5rv/html/pages/jsp/index.jsp,若有任何疑問與建議歡迎與台北富邦商業銀行客戶服務中心(02-8751-6665)洽詢,或撥打 165 反詐騙專線,以免受騙上當。'

台北富邦銀行高級中等以上學校學生就學貸款申請書

申請人(借款人)向本行申請高級中等以上學校學生就學貸款，並由全體法定代理人及連帶保證人，簽立「台北富邦銀行高級中等以上學校學生就學貸款海線」在案，茲檢具有關資料及證明文件，請將本申請書送交本行辦理貸款手續，如蒙核准，即由本行撥款至申請人指定之銀行戶口，由申請人持此證明，向所屬主管機關規定，免於畢業期間撥款項時檢附戶籍謄本，本申請書撥款通知書所載相關資料均為戶籍現況；前開戶籍現況及其他各項資料全部屬實正確無誤，如有虛偽不實，願負一切法律責任。

此致 台北富邦商業銀行股份有限公司

填寫日期：107年01月10日 申貸學期：106學年度下學期

Table with applicant information: 申請人(借款人), 身分證統一編號, 出生日期, 戶籍地址, 通訊地址, E-Mail 帳號, 行動電話, 聯絡電話(1), 聯絡電話(2).

Form with checkboxes for school type (e.g., 高中職, 大學), grade level (三年), and other details like 免考學費, 獎學費.

以上申請人(借款人)之特種學費與所繳學費之資格不符時，本行得拒絕撥付該項學費，申請人(借款人)應儘速向該項學校申請退還該項學費。

申貸額度新臺幣(大寫) 一佰捌拾零萬零仟零佰零拾零元整。 92,996元整

Table with columns: 關係, 稱謂, 姓名, 身分證統一編號, 生日, 法定代理人關係, 戶籍地址, 聯絡電話, 行動電話, 兼任連帶保證人, 備註.

Table with columns: 可申貸項目, 學雜費, 獎學金, 費習費, 書海費, 生活費, 住宿費, 海外研習費.

- 貸款用途: 1. 本款對申請人(借款人)僅一舉僅為一次撥付... 2. 緊急人(1)父母喪葬... 3. 本款除依規定用途外不得移作他用...



本申請書存根請保留

台北富邦銀行 已辦理就學貸款申請 107/01/10 線上續貸專用

客服專線: (02)8751-6665 按3 學款代碼: 028 對帳帳號: B00369

本申請書撥款通知書共計三聯：一聯由銀行收執、一聯由學生轉交學校存執、另一聯由學生存執

(附件一)台北富邦銀行辦理108學年度下學期(寒假)就學貸款對保分行一覽表

序號	行政區	區域	代號	分行	地址	分行電話
1	台北市	萬華區	550	桂林分行	台北市萬華區桂林路52號	(02)2302-6226
2		中山區	870	擔保作業中心	台北市中山區中山北路二段50號3樓	(02)6632-1500
3			702	南京東路分行	台北市中山區南京東路二段139號	(02)2515-5518
4		中正區	390	古亭分行	台北市中正區羅斯福路三段100號	(02)2365-0381
5		大安區	480	和平分行	台北市大安區復興南路二段236號	(02)2702-2421
6		大同區	410	建成分行	台北市大同區南京西路22號	(02)2555-4161
7		文山區	320	木柵分行	台北市文山區木柵路三段92號	(02)2939-1035
8		松山區	530	西松分行	台北市松山區南京東路四段75-1號	(02)2717-0037
9		信義區	620	永春分行	台北市信義區忠孝東路五段412號	(02)2725-5111
10		士林區	301	士東分行	台北市士林區中山北路六段360號	(02)2873-5757
11		北投區	360	北投分行	台北市北投區中央北路一段2號	(02)2891-5533
12			361	石牌分行	台北市北投區文林北路216號	(02)2827-1616
13		內湖區	442	文德分行	台北市內湖區文德路42號	(02)2658-2620
14		南港區	420	南港分行	台北市南港區三重路19之5號	(02)2655-1177
15	新北市	新店區	769	北新分行	新北市新店區北新路一段128號	(02)2918-8966
16		中和區	681	中和分行	新北市中和區景平路696號	(02)2243-8877
17		永和區	687	永和分行	新北市永和區中山路一段1號	(02)8660-1616
18		蘆洲區	749	蘆洲分行	新北市蘆洲區中正路69號	(02)8282-1799
19		板橋區	750	華江分行	新北市板橋區文化路二段285號	(02)2253-0598
20		汐止區	728	汐止分行	新北市汐止區新台五路一段81號之1	(02)2698-0828
21		新莊區	771	北新莊分行	新北市新莊區中華路三段80號	(02)8521-8318
22	基隆地區	仁愛區	753	基隆分行	基隆市仁愛區仁一路279號	(02)2429-2888
23	桃園地區	中壢區	713	中壢分行	桃園市中壢區中北路二段119號	(03)459-5766
24		桃園區	673	桃竹擔保中心	桃園市桃園區中華路33號10樓	(03)261-7300
25	新竹地區	新竹市	725	新竹分行	新竹市中正路141號	(03)527-8988
26	台中地區	西區	707	中區擔保中心	台中市西區柳川西路二段196號9樓	(04)3611-1000
27		豐原區	680	豐原分行	台中市豐原區向陽路139號	(04)2522-0088
28	彰化地區	彰化市	685	彰化分行	彰化縣彰化市中山路二段349號	(04)726-1333
29	嘉義地區	西區	718	法金嘉南區中心	嘉義市西區仁愛路395號2樓	(05)223-1688
30	台南地區	中西區	674	房貸業務中心	台南市中西區民生路二段279號13樓	(06)226-3886
31	高雄地區	三民區	723	三民分行	高雄市三民區大順二路530號	(07)387-1299
32		新興區	705	南區擔保中心	高雄市新興區民族二路95號10樓	(07)968-1300
33	宜蘭地區	羅東鎮	740	羅東分行	宜蘭縣羅東鎮興東路286號1樓	(03)956-6611
34	花蓮地區	花蓮市	745	花蓮分行	花蓮縣花蓮市林森路256號	(03)835-3838

【步驟二】向校內就貸系統進行申請 **截止日期 2月13日前**

學校網站首→單一入口網



單一入口網登入(首次登入需修改密碼)



應用系統→學生資訊系統



學雜費用專區→就貸申請



就學貸款系統首頁→請輸入「學號」並送出

就學貸款系統

員工編號/學號驗證專區

員工編號/學號

確定送出

台北校區：台北市文山區興隆路三段56號
電話：(02)2931-3416
新竹校區：新竹縣湖口鄉中山路三段530號
電話：(03)699-1111

點選「申請貸款」

中國科技大學 - 新版就學貸款系統



回首頁

申請貸款

申請辦法

差額單列印

銀行服務據點

聯絡信箱

開放時間

申請回覆貸款時間：
2017/07/15日 - 2017/09/08日

<新竹>2016/8/1日 - 2016/10/3日，啟我大樓1樓。

新生看板

若出現該畫面，請先點選「**確定**」在填寫申請書

中國科技大學 - 新版就學貸款系統

192.192.78.68 顯示：

您尚未確認銀行帳號，若無確認無法送出本學期貸款申請!!

確定

輸入相關資料，並確認

銀行、郵局帳戶資料

銀行代號

局號

帳號

*如無顯示(銀行、郵局帳戶資料)請至學習履歷中確認，否則無法申請送出。

貸款金額

是否有辦理學雜費減免？ 否 ▾

助貸金額： 35455 元整。

請選擇貸款銀行 臺灣銀行 ▾

申請人

填寫日期：民國106年6月20日

就讀學校：
中國科技大學

學號：

103 [REDACTED]

借款人

[REDACTED]

身份證字號：

A [REDACTED]

系所代碼：
21448

學制、科系：
竹四技數媒系

班級：
3年A班

日夜別：日間部
註：「進」為進修專校及進修學院

扶養註記： 父母雙亡 ▾
註：0-父母雙亡 1-父母雙全 2-一方不存在

入學年月：
民國 103 年 09 月

應畢業年月：
民國 107 年 06 月

性別
女

出生日期

1996/0 [REDACTED]

婚姻狀況

未婚 ▾

*手機號碼：

[REDACTED]

【步驟三】紙本資料繳回 **截止日期2月13日前**

檢附下列相關資料至 **學校辦理** 或以 **掛號** 郵寄 **台北市興隆路三段 56 號**，
日間部請標註「台北校區學務處生輔組收」；

<資料繳件>請於學校公告時間內繳回

進修部及進院專，請標註「台北校區學務處進修組收」。

(一)就學貸款資料繳件收據。(請自行下載)

(二)就學貸款撥款通知書 (對保後之存執聯其中一聯)

(三)近三個月內 **全戶戶籍謄本** 或 **新式戶口名簿影本** (具詳細記事) 含學生本人、父親、母親、學生之配偶在內，若不同戶籍需檢具個別之戶籍謄本。

(四)學雜費單。(完整一張)

(五)中/低收入戶影本 (**貸款生活費者才須繳交**)

(六)貸款書籍費、校外住宿費、生活費者請確認校內單一入口→學生資訊系統→其他資訊作業→**個人金融機構帳號** (請務必填寫學生本人金融機構帳號)。

(一)就學貸款收件收據

在校生(學生資訊系統→學雜費專區→貸款系統下載)

新生、轉復學生(請至→學務處生輔組網頁下載或至生輔組領取)

(裝訂處)中國科技大學 106 學年度第一 學期學生申辦**台北富邦銀行**就學貸款繳件收據(存根聯) 4

日間部 研究所 首次申辦 4

進修部 四 技 系 年 班 姓名: _____ 學號: _____ 4

貸款分類: 全額貸款(應繳額=貸款額) 超額貸款(應繳額<貸款額) 補繳費用(應繳額>貸款額) 4

應繳資料: 請依序裝訂(左上角)並勾選應繳項目, 繳件前請先仔細校對資料是否有遺漏。 4

★1. 學生就學貸款撥款通知書(學校收執聯) 4

☆2. 全戶戶籍謄本正本(三個月內, 含父母親及學生本人)或**新式**戶口名簿影本 4

※首次辦理、單親或資料有更正者務必繳交。 4

(依據「高級中等以上學校學生就學貸款辦法」第七條, 查調家庭所得人口計列之需) 4

3. 生活費(有**加貸者**請務必繳交相關**低收入戶、中低收入戶證明**) 4

★4. 學雜費繳費單(請勿撕開)須辦理學雜費減免者, 請務必使用減免後之繳費單辦理 4

5. 本人已填列並確認學生資訊系統之**個人金融帳戶資料**無誤(加貸書籍、住宿、生活費者) 4

6. 以上個人資料收集依據**高級中等以上學校學生就學貸款辦法**辦理。 4

畫有★為必繳之資料 4

貸款金額: _____ 4

— 應收學雜費: _____ 4

超貸 / 補繳 _____ 4

收件人員: _____ 4

收件日期: 106 年 _____ 月 _____ 日 _____ 4

1. 貸款金額<應收學雜費，須補繳差額者請依學校規定時間內完成補繳程序
2. 貸款金額>應收學雜費，需退費者務必填寫學生本人金融帳號
3. 貸款金額=應收學雜費，除研修生外請確認你的貸款金額是否正確

(二)就學貸款撥款通知書

台北富邦銀行高級中等以上學校學生就學貸款 申 請 書

申請人(撥款人): 向貴行申請高級中等以上學校學生就學貸款, 並需開通傳保服務。貴行、台北富邦銀行與中華郵政特准掛號之特種郵政機關, 在案。此項具有法律關係及證明文件, 請詳本申請書填妥。請交予本申請書繳款通知書內載之學校或郵局。

申請人特此聲明: 上開證明文件, 如係由主管機關規定, 免於學期開辦前繳款時檢附者除外。本申請書繳款通知書與相關資料, 即與申請人檢閱及其他各項資料全部屬貴行財產, 如有遺漏不齊, 應負一切法律責任。

此致 台北富邦商業銀行股份有限公司

申請日期: 106 年 10 月 10 日	撥款日期: 106 年 10 月 10 日
申請人姓名: 張 明 浩	申請人學號: 106 學年度 第一學期
身分證號碼: 123456789	戶籍地址: 台北市中山區 101 年 1 月 1 日
出生日期: 106 年 10 月 10 日	性別: 男
門牌地址: _____	通訊地址: _____
E-MAIL 帳號: _____	

註: 本申請書繳款通知書與申請書所載繳款學校, 本行將發送款項至申請 E-MAIL 帳號。通知撥款人。

申請人(撥款人): 適志要有公費, 學雜費減免或教育補助學金(含)否: 是 否。NTS _____

註: 以上申請人(撥款人)之相關資料與證明文件, 應與學校提供之資料相符, 本行得拒絕進行修正。申請人(撥款人)應與學校或郵局簽收繳款通知書。

申請金額(元): 50,345 元整

編碼	姓名	身分證	戶籍地址	聯絡電話	責任關係	備註
撥款人	張明浩	123456789	台北市中山區 101 年 1 月 1 日	02-1234-5678	申請人	
撥款人二	張明浩	123456789	台北市中山區 101 年 1 月 1 日	02-1234-5678	申請人	
配偶						
其他						
撥款人						

備註欄: _____

1. 本申請書(撥款人)每學期一次繳納, 在再貸款申請書繳款通知書內, 其後請將學期內各學期貸款, 備作為繳款通知之用。

2. 撥款人(撥款人)父母未離婚, 或父母雖已離婚但未成年子女監護人, 法定代理人由父母雙方共同擔任者, 父母應均填報。(2)父母離婚, 由單方父或母任監護人, 應填報父或母親。(3)單方監護, 填報母親。(4)父母雙方或任行使監護權, 由父母以外之第三人擔任監護人者, 填報該人。

3. 本借款由政府主管機關編列預算核定辦理信用補貼利息, 免收。申請人(撥款人)應同意本行將其個人資料及本借款相關資料提供予主管機關。臺北市政府、或提供予申請人(撥款人)所借讀之學校轉傳法予主管機關。

對本人身分及簽章無異
撥款人(撥款人) 張明浩

對本人身分及簽章無異
撥款日期: 106-10-10
對本人身分及簽章無異
撥款分行: 067 總行(總行)
撥款代碼: 004
第三次繳款: 01: 否
對保繳納:
撥款手續:
撥款手續:
對保繳納: (02) 8751-6665 285

本申請書繳款通知書

共計三聯: 一聯由銀行收執, 一聯由學生轉交學校存執, 另一聯由學生存執。

務必簽名蓋章

請確認貸款金額是否無誤

(三)學生、保證人及父母親之全戶戶籍謄本(三個月內)或新式戶口名簿影本

(具詳細記事)

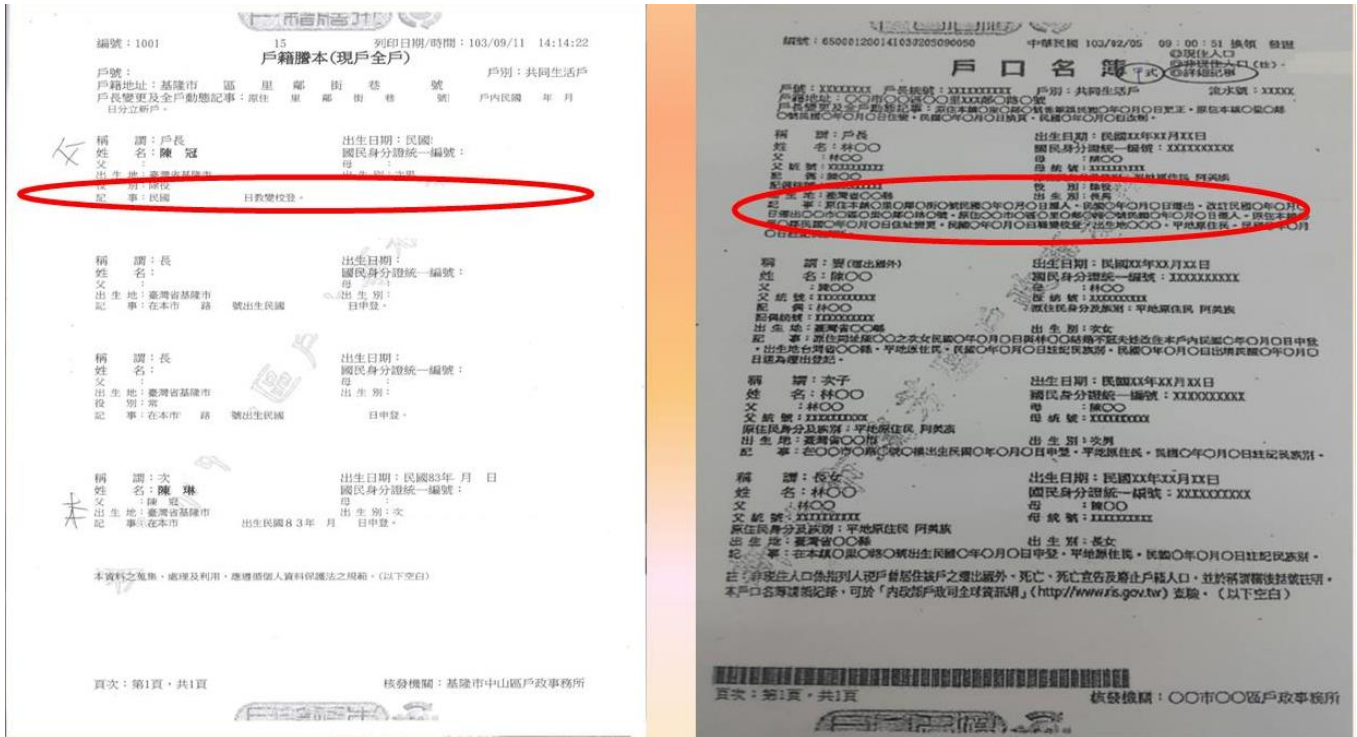

(四)學雜費單整張(請自行下載)

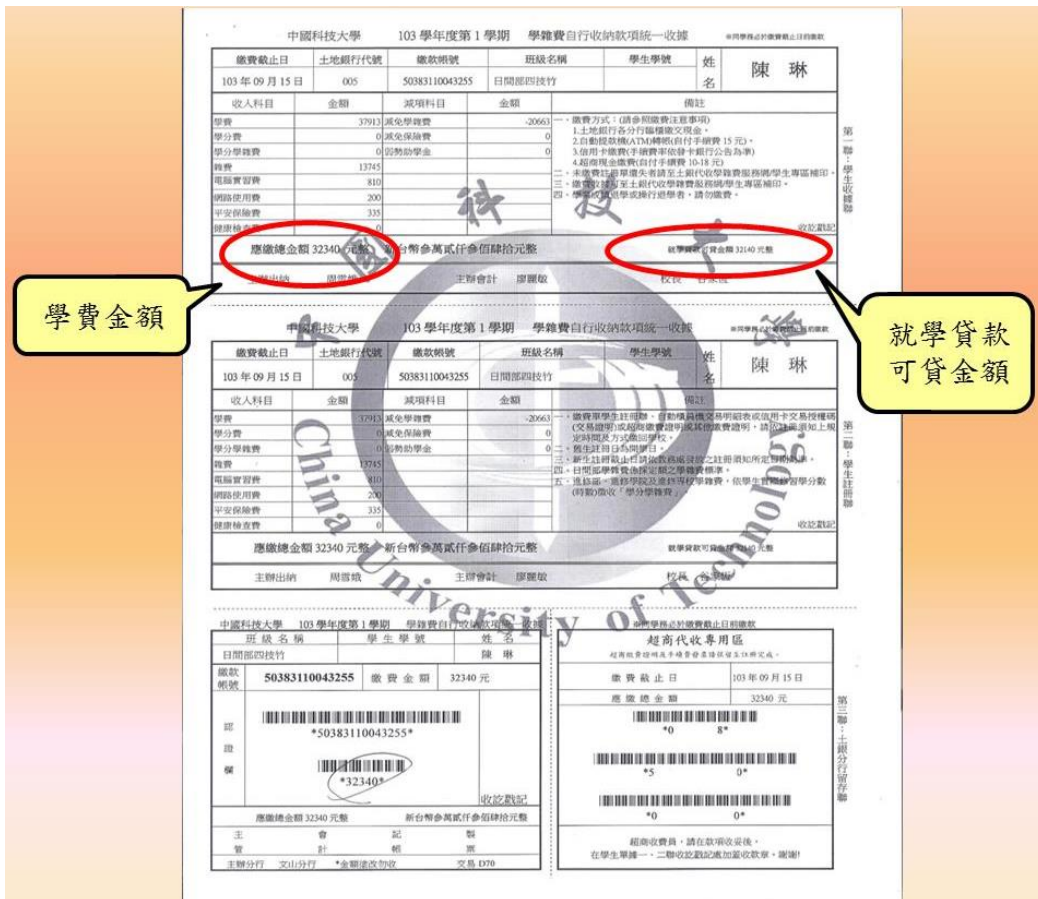

【步驟四】補繳差額 **截止日期 2月13日前**

申貸金額未達應繳金額(如網路使用費、電腦實習費、健康檢查費無法貸款)，由學生本人或代理人於規定時間及地點辦理補繳差額手續。

請登入校內單一入口→學生資訊系統→學雜費專用區→申請貸款→**自行列印差額單**。



★請注意審核狀態須待學務審核完成後才能列印差額單，並於規定時間內至

收款銀行或**便利超商**繳納；進修部及進院專：請**現場繳交**。

備註	審核狀態	
(補) NT\$:1010	學務審核完成	

【步驟五】金融帳戶填寫 **截止日期 2月27日前**

須辦理退費(貸款校外住宿、書籍及生活費者)

校內單一入口(並使用 google Chrome 瀏覽器)→學生資訊系統

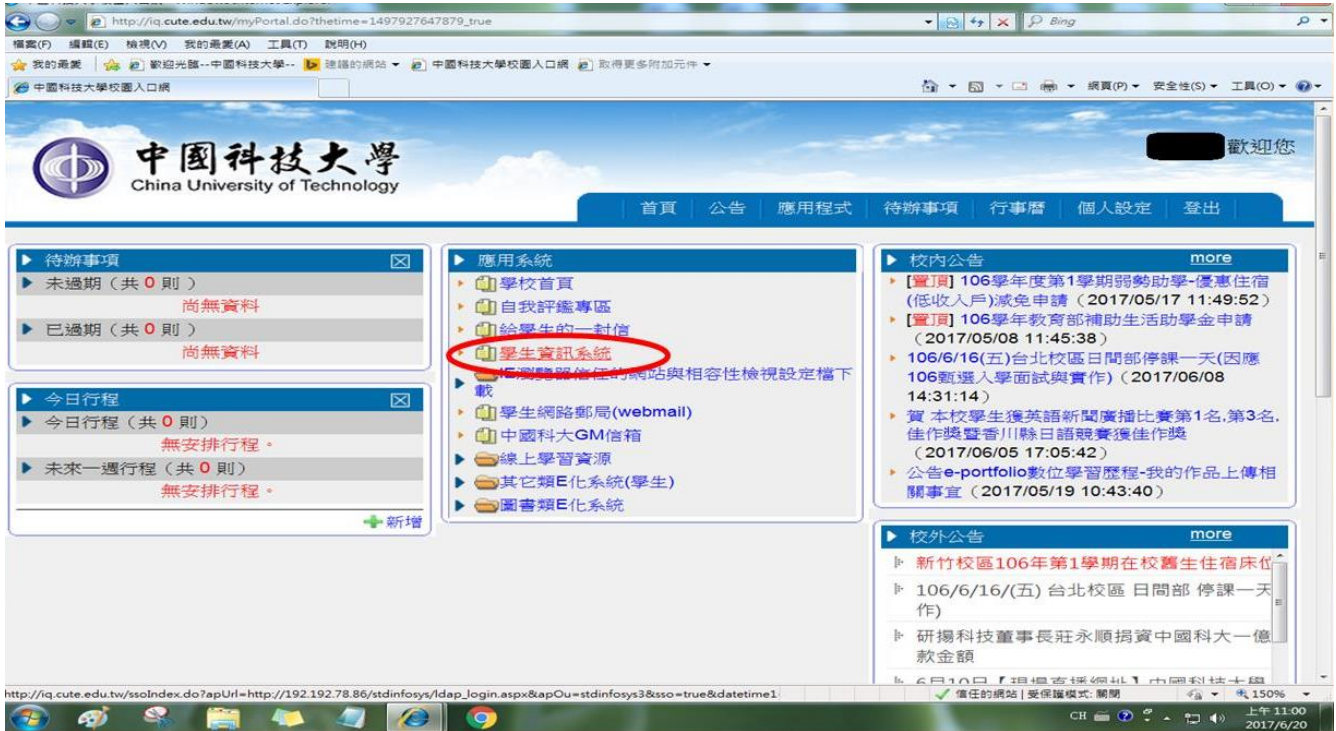

其他資訊作業→個人金融機構帳號



確認後顯示出時間即代表完成。(請務必填寫學生本人金融機構帳號)

填寫時找不到開戶金融機構資訊
請按此通知圖資中心系統開發組

金融機構帳號維護

戶名 李駿

身分證字號 A

註：身分證字號如有誤，請洽教務處更改。

金融機構 700中華郵政

立帳郵局 0 桃園成功路郵局

郵局帳號 2

此金融機構帳號已於【2016-02-16 19:18:48】確認 如欲更換,請
按此重新建立

以上手續完成恭喜你!
完成就學貸款註冊。

如有問題請洽學務處各部制承辦人員

日間部 鄭涵憶老師 分機 2156

進修部 蔡依玲老師 分機 2204